

Guatemala, 28 de noviembre de 2014
Informe 11-2014

Licenciada
Rosa María Chan
Viceministra del Patrimonio Cultural y Natural
Su Despacho

Estimada Licenciada Chan:

De la manera más atenta me dirijo a usted con el propósito presentarle mi informe de actividades mensuales conforme a lo estipulado en el **Contrato Administrativo por Servicios Profesionales Número 268-2014**, aprobado mediante el acuerdo ministerial **Número 29-2014** correspondiente al mes de Noviembre del presente año y para el cobro de mis honorarios estoy presentando la Factura Serie "A" y correlativo 00027.

Actividades

1. Se efectuaron trabajos de limpieza y conservación preventiva en 17 estelas y 9 altares del sitio arqueológico Yaxha, lo que comprendió la remoción de polvo, basura orgánica y maleza. Dicha actividad abarcó asimismo el mascarón de la Acrópolis Norte y la maqueta localizada en el parqueo del sitio. Además de la actividad descrita, dichos monumentos fueron objeto de monitoreo periódico a fin de verificar su estado de conservación.



Foto 1. Estelas de la Plaza luego de los trabajos de conservación

2. El Edificio 152 de la Plaza C recibe un constante impacto por parte de agentes naturales y humanos. Sin embargo, ello trae como consecuencia el desprendimiento de piedras de embono, situación atendida por parte del Grupo de Conservación. En este caso, y a fin de preservar su integridad y prevenir cualquier accidente, se procedió a reintegrar dichas piedras a su sustrato de origen. En total se abarcaron 2812 cm².



Foto 2. Edificio 152, Yaxha

3. En la plaza A se hizo trabajo de monitoreo, de donde en el Edificio 261, también conocido como Recinto Norte se realizó limpieza de maleza, abarcando 1440 m². Adicionalmente se llevó a cabo un manejo mínimo de la vegetación, abarcando 25 m².



Foto 3. Edificio 261 (Recinto Norte) de la Plaza A, donde se realizó la limpieza de maleza

4. Los edificios 395 y 396 del Juego de Pelota I son particularmente susceptibles al crecimiento de maleza, por lo que se efectuó la limpieza orgánica y chapeo. En total se abarcaron 3600 m².

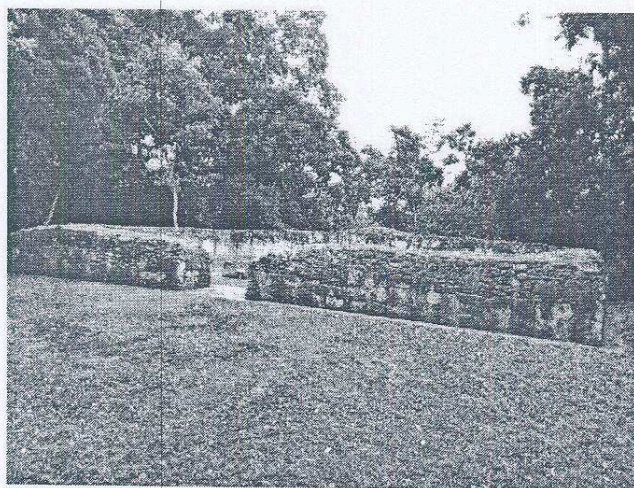

Foto 4. Juego de Pelota I durante los trabajos de conservación

5. En el Edificio 4 del Grupo Maler se llevaron a cabo trabajos de limpieza de maleza y basura orgánica, efectuando la remoción a fin de prevenir el crecimiento y acumulación que podría incidir en su deterioro. En total se abarcaron 4076 m².



Foto 5. Lado este del Edificio 4, Grupo Maler durante los trabajos de limpieza

6. En el Edificio 375 de la Acrópolis Sur se llevaron a cabo trabajos de limpieza y consolidación de la superficie estucada, lo que se debió a la necesidad de proteger los importantes vestigios resguardados. Asimismo se realizaron resanes en algunas secciones que habían sufrido los efectos de la erosión.



Foto 6. Trabajos de sellado de fisura y reposición de piso de sacrificio efectuados en la superficie estucada del Edificio 375, Acrópolis Sur

7. En el Edificio 137 de la Acrópolis Sur se efectuaron trabajos de limpieza de maleza en sus distintos lados y cuerpos, abarcando 1344 m².

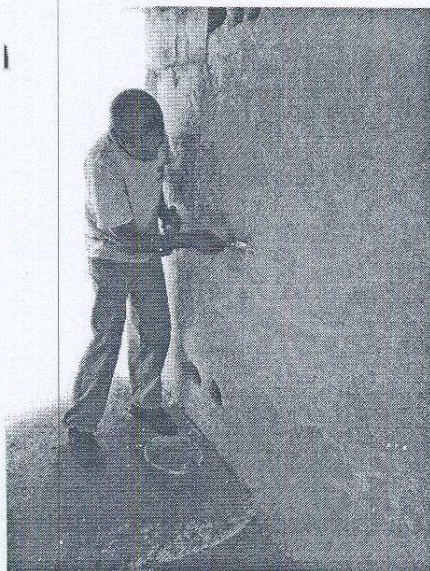

Foto 7. Edificio 137, Acrópolis Norte

8. A fin de optimizar el trabajo del Grupo de Conservación, se brindó una capacitación a sobre criterios de evaluación sobre el estado de conservación de la arquitectura y monumentos expuestos del sitio arqueológico Yaxha. Ello tuvo un carácter teórico-práctico y se obtuvieron diversas opiniones e ideas por parte del personal. Con dichos elementos presentados se espera que el personal disponga de las habilidades necesarias para evaluar con más propiedad las distintas amenazas que puedan poner bajo riesgo dichos elementos culturales.



Foto 8. Edificio 90 de la Plaza B

9. El trabajo de análisis de la cerámica recuperada ha proseguido. Luego de hacer una separación e identificación tipológica preliminar por lotes se ha pasado a un refinamiento de la muestra.



Foto 9. Material durante el proceso de análisis

10. Los trabajos de excavación al momento han revelado lo que parece ser el extremo de una plataforma adosada al basamento de la Acrópolis Norte en su lado este. Ahora bien, al presente se ha pasado a conectar mediante ampliaciones los distintos rasgos existentes a fin de determinar su naturaleza y función.

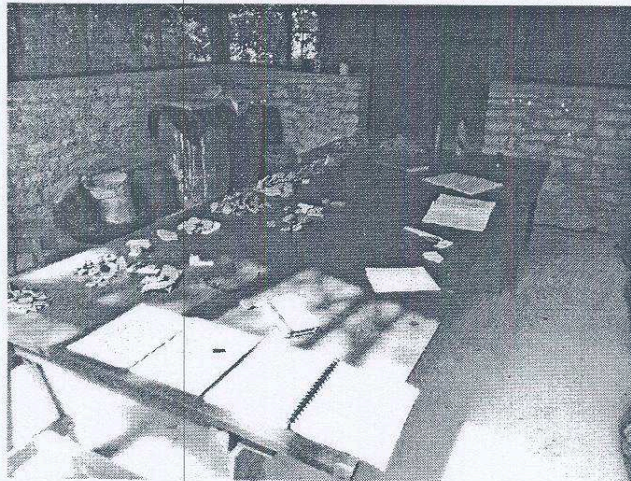

Foto 10. Vista parcial del piso detectado durante las excavaciones, mismas que se están ampliando para determinar con más precisión su naturaleza

Jorge Mario Ortiz de León

Vo. Bo. Nelson Carabeo
Coordinador Administrativo
Parque Nacional Yaxha-Nakum-Naranjo

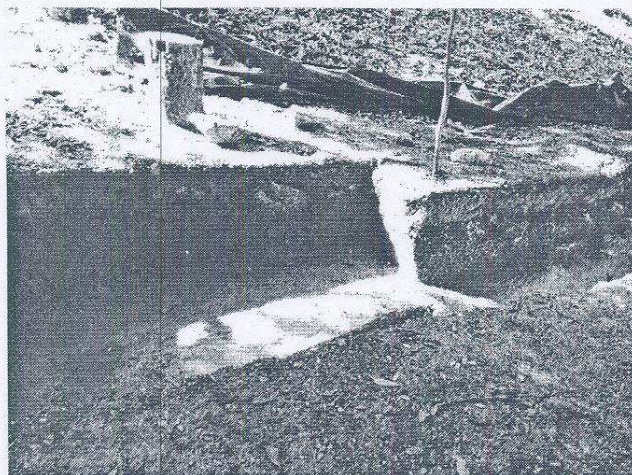